



Høyringsnotat

SKULEKRINSAR I NYE VOLDA KOMMUNE

1. Innleiing

Det er vedteke grensejustering som inneber at grunnkrinsane Bjørke og Viddal i Ørsta kommune skal høyre til nye Volda kommune. Det inneber at det må takast stilling til kva skulekrins Bjørke og Viddal skal høyre til i den nye kommunen

Skulekrinsar er eigd og vert forvalta av kommunen. Når kommunar slår seg saman, må skulekrinsane få nye namn viss det er naudsynt. Grunnkrinsar bør ligge til grunn, men det er ikkje eit krav. Det er vanleg at fleire grunnkrinsar utgjer ein skulekrins.

Ved kommunesamanslåing vil den største kommunen behalde sine grunnkrinsnummer –og namn. Den mindre kommunen vert tildelt delområdenummer som fyl etter numra i den største kommunen.

Oppretting av ein ny skulekrins som inkluderer Bjørke og Viddal får ingen konsekvensar for skulekrinsane Lid/Mork, Folkestad og Dalsfjord/Ulvestad.

Saka kan få konsekvensar for tidlegare Austefjord skulekrins, og på den måten Stor-Øyra skulekrins som no omfattar Austefjorden. Aktuelle grendalag i Austefjorden vil difor bli bedne om å kome med sine synspunkt saman med grendalag i Bjørke, Viddal og Hornindal. SU og FAU ved Austefjord og Hornindal skular vil saman med SU og FAU ved Volda ungdomsskule også bli bedne om å kome med sine synspunkt.

Ein finn at saka i liten grad vedkjem grendautval i Volda sentrum, og finn det difor ikkje formålstenleg å involvere dei i høyringa.

Saka skal følgje sakshandsamingsreglane slik dei kjem fram i rundskriv Udir-2-2012 *Behandling av saker om skolenedlegging og kretsgrenser*.

Etter at høyringsfristen er ute, vil administrasjonen fremje sak for fellesnemnda for nye Volda kommune med tilråding om kva skulekrins Bjørke og Viddal skal høyre til, og sak om forskrift om skulekrinsgrenser vil bli lagt fram for fellesnemnda.

2. Bakgrunn

I dag er det fire skulekrinsar i Volda kommune:



- Nr 1 Lid/Mork skulekrins (ungdomsskuleelevar i krinsen går på Volda ungdomsskule)
- Nr 2 Stor-Øyra skulekrins (Austefjord skulekrins innlemma i Stor-Øyra etter vedtak i kommunestyret 30.01.14)
- Nr 4 Folkestad skulekrins
- Nr 5 Dalsfjord/Ulvestad skulekrins

Hornindal kommune er sett saman av grunnkrinsane Haugen, Kirkhorn, Grodås, Kjøs, Otterdal, Lødemel og Rygg. Desse grunnkrinsane utgjer Hornindal skulekrins.

Basert på munnlege kjelder, opplyser rådmannen i Hornindal at siste regulering av skulekrinsgrenser i Hornindal vart gjennomført i 1963. Då vart alle krinsar samla til ein skulekrins, men av praktiske omsyn, vart elevane fordelte på to ulike skulebygg. Den ordninga heldt fram til nytt skulebygg stod klart i 1975.

Innanfor Stor-Øyra skulekrins er det ikkje faste opptaksgrenser mellom dei fire barneskulane i krinsen: Øyra, Bratteberg, Vikebygda og Austefjord skular.

I intensjonsavtalen mellom Hornindal og Volda kommunar heiter det mellom anna:

Austefjord skal inngå i opptaksområdet til Hornindal skule

3. Lovheimel for å opprette skulekrins

I opplæringslova § 8-1 første ledd og andre punktum heiter det:

Grunnskuleelevar har rett til å gå på den skolen som ligg nærast eller ved den skolen i nærmiljøet som dei soknar til. Kommunen kan gi forskrifter om kva for skole dei ulike områda i kommunen soknar til.

Skulekrinsgrenser gir oversikt over kva for område i kommunen som soknar til kva for skular. Lova gir kommunen rett til å velje om den vil nytte seg lovheimelen til å utarbeide forskrifter om skulekrinsgrenser. Denne lovheimelen er gitt for å kunne gjere det føreseieleg for innbyggjarane i kommunen, og er særleg viktig for foreldre og elevar. Vidare styrer det den kommunale sakshandsaminga ved tildeling av skuleplass og den sikrar likehandsaming.

Forskrift om skulekrinsgrenser skal vere ein funksjon av korleis nærskuleprinsippet skal ivaretakast for den enkelte elev i kommunen. Det ligg ikkje innanfor det kommunale handlingsromet eller sjølvstyre å fastsetje forskrifter i strid med nærskuleprinsippet.

Forskrifter om skulekrinsgrenser er likevel ikkje til hinder for at det kan søkast om å gå på annan skule enn nærskulen. Så lenge dei føresette tek hand om evt skyss, og det ikkje påfører kommunen ekstra kostnader på andre måtar, har slike søknader til vanleg vorte imøtekomne i Volda kommune.

Nokre kommunar har valt ikkje å gje forskrifter om skulekrinsgrenser i det heile.



4. Mynde til å ta avgjerd i fastsetjing av forskrift til skulekrinsgrenser

Fellesnemnda skal samordne og ta seg av førebuinga med samanslåinga for nye Volda kommune. Utover dei lovbestemte oppgåvene for fellesnemnda (fastsett i inndelingslova § 26), kan kommunestyra fastsetje andre arbeidsoppgåver og fullmakter for fellesnemnda i reglement/vedtekter/forskrifter. Fastsetjing/ending av skulekrinsgrenser i ny kommune er ei av mange naudsynte førebuingar for ny kommune og kan slik sett naturleg høyre til under dei oppgåvene som fellesnemnda skal løyse.

Reglement/vedtekt for fellesnemnda til nye Volda kommune seier ikkje spesifikt om fastsetjing av nye skulekrinsgrenser. Spørsmålet blir då kor vide fullmakter kommunestyra har meint å gje fellesnemnda.

Fellesnemnda har fått fullmakt til å «Gjere vedtak om andre spørsmål som er knytt til samanslåingsprosessen og tilhøve som gjeld ny kommune». Vedtak om skulekrinsgrenser må kunne seiast å vere ei sak knytt til samanslåingsprosessen, og at fellesnemnda med det har fullmakt til å ta avgjerd.

Administrasjonen finn det likevel naturleg at kommunestyra er høyringsinstansar i saka.

Viss ein vurderer at avgjerdsla ligg utanfor fullmaktene til fellesnemnda, må kommunestyra fatte likelydande vedtak.

4. Administrasjonen sine framlegg

Når det skal takast stilling til kva skulekrins Bjørke og Viddal skal høyre til, ser administrasjonen følgjande alternativ som aktuelle:

1. Det vert oppretta ein ny skulekrins som inkluderer tidlegare Austefjord skulekrins, Hornindal, Bjørke og Viddal.

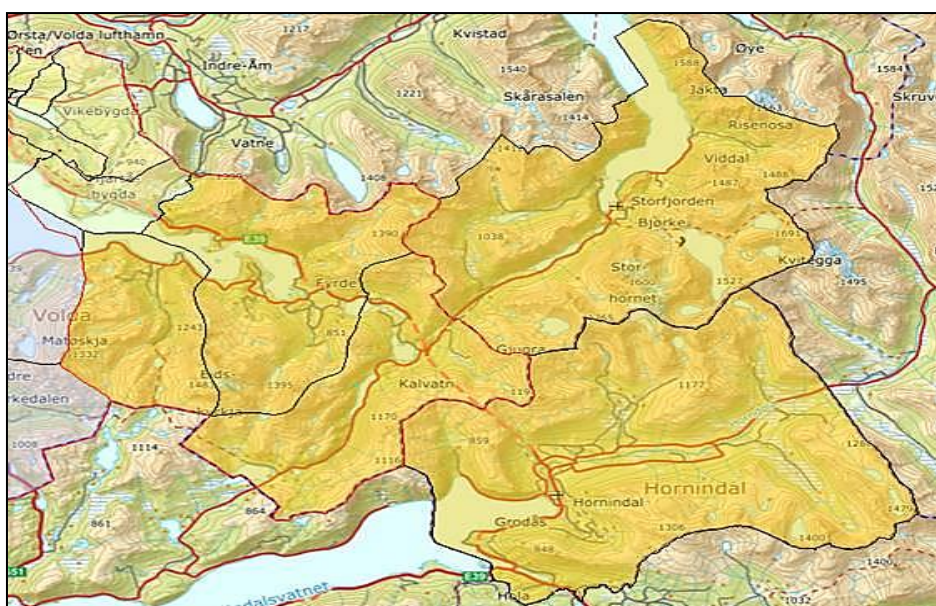

Austefjord, Bjørke, Viddal, Hornindal



Ein ville då ha ein skulekrins med to skular: Austefjord skule og Hornindal skule.

For barneskuleelevane ville det være nærskuleprinsippet som avgjer kva for ein skule dei har rett til å gå på, medan ungdomsskuleelevane i krinsen ville ha Hornindal skule som sin nærskule.

Ungdomssteget ved Austefjord skule er nedlagt, og elevane går no på Volda ungdomsskule. Viss ein opprettar ein skulekrins som skissert her, vil Hornindal skule vere nærskulen til ungdomsskuleelevane frå Austefjorden frå hausten 2020. Det ville vere naturleg at dei elevane som har starta på Volda ungdomsskule får gå ferdig ungdomsskulen der.

Dette forslaget er i tråd med intensjonsavtalen mellom kommunane.

Så lenge det er drift ved Austefjord skule, vil det i liten eller ingen grad endre kva som er nærskulen til barneskuleelevane, og det vil slik ikkje endre elevgrunnlaget til Austefjord og Hornindal skular. Foreldra på Bjørke og Viddal har tidlegare teke det standpunktet at dei ynskjer Hornindal skule som nærskule.

Dette alternativet vil få konsekvensar for ungdomsskuleelevane i tidlegare Austefjord skulekrins. Det vil definere Hornindal skule som nærskulen for ungdomsskuleelevane. Elevgrunnlaget til ungdomssteget i Hornindal vil på denne måten bli styrka.

2. Bjørke og Viddal vert teke inn i Stor-Øyra krins. Hornindal vil då vere eigen skulekrins. For høvesvis barneskule og ungdomsskuleelevane frå Bjørke og Viddal vert Austefjord skule og Volda ungdomsskule nærskulen for elevane.





VOLDA KOMMUNE Oppvekst

I 2008 vart det inngått avtale mellom Volda og Ørsta kommunar om undervisning av elevar frå Bjørke ved Austefjord skule, ein avtale som var gjeldande fram til 2018. Ørsta kommune har, etter ynskje frå foreldra i Bjørke-området, inngått avtale med Hornindal kommune om grunnskuleopplæring for elevane. Ørsta kommune la vekt på at foreldra ynskjer eit heilskapleg løp frå barnehage og ut grunnskulen på lik linje med born frå Hornindal krins.

Avstanden frå Bjørke til Hornindal er om lag 20 km, medan det frå Bjørke til Austefjorden er 17,5 km. I lys av den totale lengda, vurderer administrasjonen at differansen ikkje kan vektleggast. Med andre ord er det ikkje denne faktoren som avgjer kva som vert å sjå på som nærskulen til barneskuleelevane frå Bjørke og Viddal. Avstanden til Volda ungdomsskule vil derimot bli lenger enn til Hornindal skule, og det kan difor med rette stillast spørsmål ved om dette forslaget om kringsgrense kan seiast å vere ein funksjon av nærskuleprinsippet.

I administrasjonen si tilråding vil foreldra sitt ynskje om eit heilskapleg løp frå barnehage og grunnskule i Hornindal verte vektlagt.

3. Kalvatn grunnkrins, Bjørke, Viddal og Hornindal som ein skulekrins. Hornindal skule vert då nærskulen for elevane.

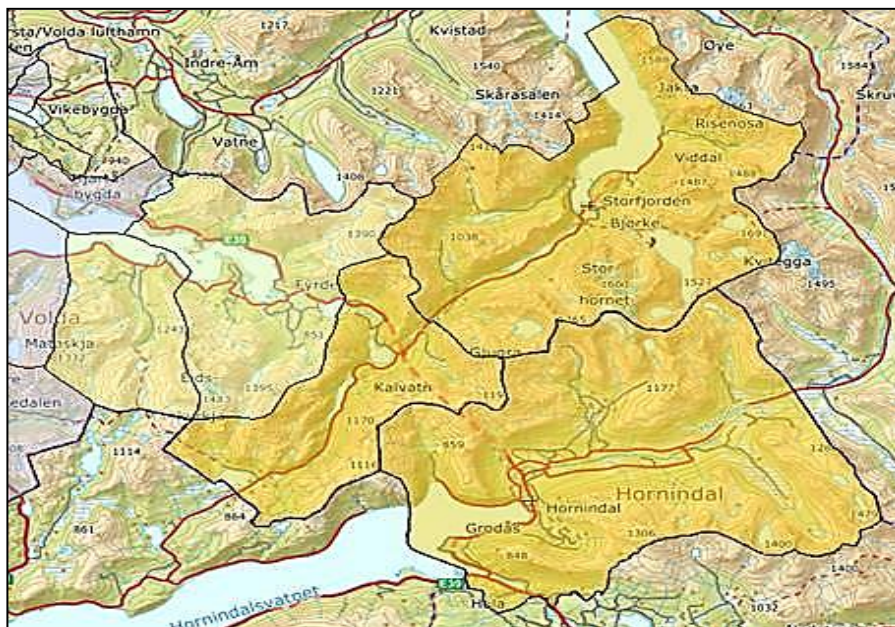

Kalvatn/Hornindal/Bjørke/Viddal

Legg ein geografien til grunn, kan det vere nærliggande å vurdere dette alternativet som naturleg. Også med omsyn til skuleskyss kan dette vere eit alternativ som legg til rette for rasjonelle løysingar.



VOLDA KOMMUNE Oppvekst

På same tid er avstanden til Austefjord skule kortare for elevar i Kalvatn krins enn til Hornindal skule, sjølv om det i transport- og ventetid truleg ikkje vil utgjere ein vesentleg skilnad.

Når elevane vert ungdomsskuleelevar vil avstand og reisetid bli vesentleg kortare til Hornindal skule enn Volda ungdomsskule.

4. Hornindal, Bjørke og Viddal som ein skulekrins. Hornindal skule vert nærskule for elevane i krinsen.

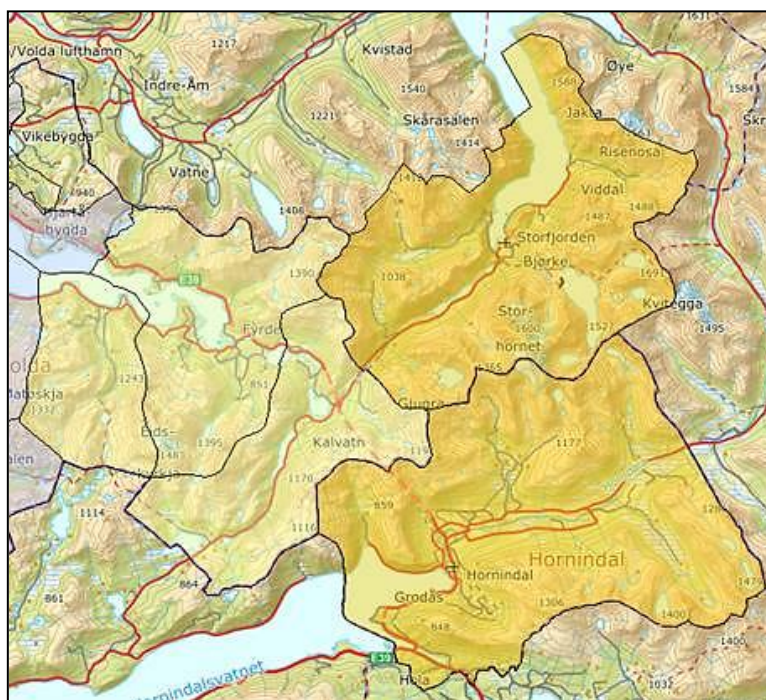

Hornindal/Bjørke/Viddal

Etter ynskje frå foreldra, kjøper Ørsta kommune i dag skuleplass i Hornindal for elevane frå Bjørke og Viddal. Det er rimeleg å anta at foreldra ynskjer Hornindal skule som nærskule i den nye kommunen.



5. Høyrinsinstansar

Jfr rundskriv Udir-2-12, vert følgjande instansar bedne om å uttale seg i saka

- Grendautval i Hornindal
- Grendautval i Bjørke og Viddal
- Grendautval i Austefjorden
- Volda kommunestyre
- Hornindal kommunestyre
- FAU og SU ved Hornindal skule, Austefjord skule og Volda ungdomsskule
- Elevråda ved Hornindal skule, Austefjord skule og Volda ungdomsskule
- Utdanningsforbundet i Hornindal og Volda
- Fagforbundet i Hornindal og Volda
- Møre og Romsdal fylkeskommune – samferdsleavdelinga

Andre som ynskjer å uttale seg i saka vil også bli hørte.

6. Høyringsfrist

Høyringsfristen vert sett til **07.01.2019**

Høyringssvar skal merkast med saksnr 2018/2054, og sendast til postmottak@volda.kommune.no eller

Volda kommune
Postmottak
Stormyra 2
6100 Volda

Volda, 3. november 2018

Rune Sjurgard
rådmann

Per Ivar Kongsvik
kommunalsjef oppvekst